

ส่วนที่ ๑

สภาพทั่วไปและข้อมูลพื้นฐานขององค์การบริหารส่วนตำบลหม่มม่น

๑. ด้านกายภาพ

๑.๑ ที่ตั้งของหมู่บ้านหรือชุมชนหรือตำบล

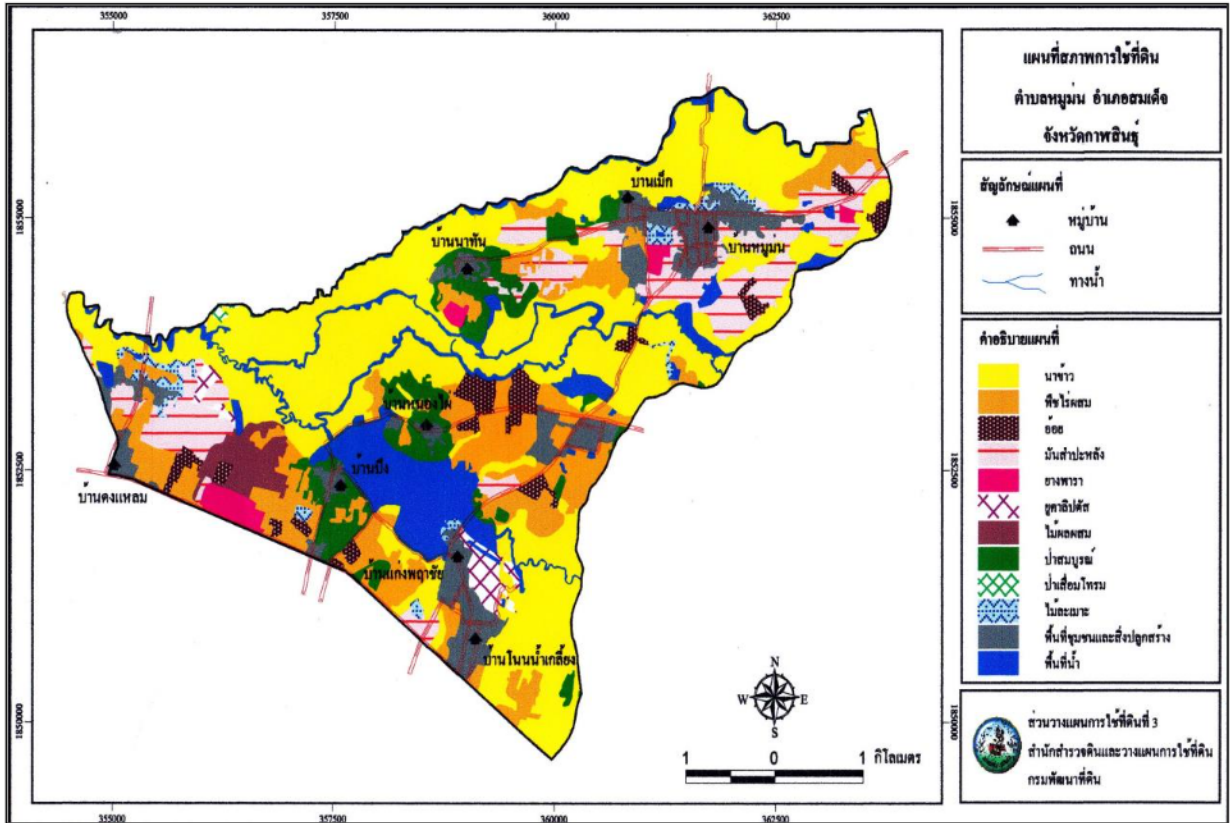

องค์การบริหารส่วนตำบลหม่มม่น ตั้งอยู่ทางทิศตะวันตกของที่ว่าการอำเภอสมเด็จห่างจากที่ว่าการอำเภอสมเด็จ ๑๓ กิโลเมตร การเดินทางจากที่ว่าการอำเภอสมเด็จถึงที่ทำการองค์การบริหารส่วนตำบลหม่มม่นสามารถใช้เส้นทางได้ดังนี้

- ใช้ทางหลวงแผ่นดินหมายเลข ๒๐๔๑ ระหว่างอำเภอสมเด็จ - อำเภอก้ามวง จากนั้นแยกเข้าถนนลาดยาง กรมทางหลวงชนบทหมายเลข กส ๔๐๒๙ สายบ้านโนนน้ำเกลือ ถึงองค์การบริหารส่วนตำบลหม่มม่น รวมระยะทาง ๑๓ กิโลเมตร และองค์การบริหารส่วนตำบลหม่มม่น มีเขตติดต่อพื้นที่องค์การบริหารส่วนตำบลใกล้เคียงดังนี้
- ทิศเหนือ ติดต่อกับเขตองค์การบริหารส่วนตำบลแซงบาดาล อำเภอสมเด็จ จังหวัดกาฬสินธุ์
- ทิศตะวันตก ติดต่อกับเขตองค์การบริหารส่วนตำบลโนนแหลมทอง อำเภอสหัสขันธ์ จังหวัดกาฬสินธุ์ และเขตองค์การบริหารส่วนตำบลเนินยาง อำเภอก้ามวง จังหวัดกาฬสินธุ์
- ทิศตะวันออก ติดต่อกับเขตองค์การบริหารส่วนตำบลศรีสมเด็จ และเขตองค์การบริหารส่วนตำบลมหาไชย อำเภอสมเด็จ จังหวัดกาฬสินธุ์
- ทิศใต้ ติดต่อกับเขต เทศบาลตำบลนามะเขือ อำเภอสหัสขันธ์ จังหวัดกาฬสินธุ์

จำนวนหมู่บ้านในเขตองค์การบริหารส่วนตำบลหม่มม่น มีทั้งหมด ๑๑ หมู่บ้าน ได้แก่

หมู่ที่ ๑	บ้านหม่มม่น	นายสุทัศน์ สุมลละ	เป็นผู้ใหญ่บ้าน
หมู่ที่ ๒	บ้านหม่มม่น	นายณัฐพล ดุลนีย์	เป็นผู้ใหญ่บ้าน
หมู่ที่ ๓	บ้านเม็ก	นายวินรัตน์ อ่อนเขียว	เป็นกำนันตำบลหม่มม่น

หมู่ที่ ๔	บ้านนาทัน	นายอรัญ ตรีแก่นทราย	เป็นผู้ใหญ่บ้าน
หมู่ที่ ๕	บ้านหนองไผ่	นายปราโมทย์ น้อยนาจารย์	เป็นผู้ใหญ่บ้าน
หมู่ที่ ๖	บ้านบึง	นายรังสรรค์ ศิลาพัฒน์	เป็นผู้ใหญ่บ้าน
หมู่ที่ ๗	บ้านแก่งพญาชัย	นายพงษ์ศิริ อุตม์สีขันธุ์	เป็นผู้ใหญ่บ้าน
หมู่ที่ ๘	บ้านดงแหลม	นายทองดี ภูติโส	เป็นผู้ใหญ่บ้าน
หมู่ที่ ๙	บ้านโนนน้ำเกลือ	นางนงนุช การีโส	เป็นผู้ใหญ่บ้าน
หมู่ที่ ๑๐	บ้านหม่ม่น	นายสว่างจิตร ชมภูทักณ์	เป็นผู้ใหญ่บ้าน
หมู่ที่ ๑๑	บ้านหม่ม่น	นายพิทักษ์ แกมนิรัตน์	เป็นผู้ใหญ่บ้าน

* ข้อมูลสำรวจ ณ เดือนตุลาคม ๒๕๖๑

๑.๒ ลักษณะภูมิประเทศ

ตำบลหม่ม่นมีลักษณะภูมิประเทศโดยทั่วไปเป็นที่ราบลุ่ม ทางทิศตะวันออกเฉียงเหนือจะเป็นพื้นที่ราบสูงลาดเทไปทางทิศตะวันตกเฉียงใต้ ทำให้มีลำน้ำที่เกิดจากเทือกเขาภูพาน ๒ สาย ไหลผ่าน จากทางทิศตะวันออกเฉียงเหนือไปทางทิศตะวันตกเฉียงใต้ คือ ลำห้วยสังเคียบ และลำห้วยหมากพริก เกิดเป็นแหล่งน้ำขนาดใหญ่อยู่ระหว่างพื้นที่ของหมู่ที่ ๕ ๖ และ ๗ ตำบลหม่ม่น มีเนื้อที่ทั้งหมดประมาณ ๓๙ ตารางกิโลเมตร (๖๒,๔๐๐ ไร่)

๑.๓ ลักษณะภูมิอากาศ

ตำบลหม่ม่น มีสภาพภูมิอากาศแบบมรสุมเขตร้อน มี ๓ ฤดูกาล คือ ฤดูร้อน เริ่มตั้งแต่เดือนมีนาคม ถึง เดือนพฤษภาคม ฤดูฝน เริ่มตั้งแต่เดือนมิถุนายน ถึง เดือนกันยายน ฤดูหนาว เริ่มตั้งแต่เดือนพฤศจิกายน ถึง เดือนกุมภาพันธ์

๑.๔ ลักษณะของดิน

ตำบลหม่ม่น มีลักษณะเป็นดินจืด เป็นดินร่วนปนทราย

๑.๕ ลักษณะของแหล่งน้ำ

พื้นที่เขตองค์การบริหารส่วนตำบลหม่ม่น มีลักษณะแหล่งน้ำเป็นลำห้วย หนอง บึง และฝายน้ำล้น ดังนี้

๑. แหล่งน้ำธรรมชาติ

๑.๑ ลำห้วย จำนวน ๔ สาย ดังนี้

- | | |
|-----------------|-------------------|
| ๑) ลำห้วยพริก | ๒) ลำห้วยสังเคียบ |
| ๓) ลำห้วยกุดจาง | ๔) ลำห้วยพญาชัย |

๑.๒ บึง, หนอง มีจำนวน ๑๘ แห่ง ดังนี้

- | | |
|----------------------------|----------------------------|
| ๑) หนองโน หมู่ที่ ๑ | ๒) หนองโนแล้ง หมู่ที่ ๑ |
| ๓) หนองเต่า หมู่ที่ ๒ | ๔) หนองกุดจิก หมู่ที่ ๒ |
| ๕) หนองสาธารณะ หมู่ที่ ๒ | ๖) หนองไชยวาน หมู่ที่ ๓ |
| ๗) หนองบัว หมู่ที่ ๔ | ๘) หนองโพธิ์ หมู่ที่ ๕ |
| ๙) บึงแก่งพญาชัย หมู่ที่ ๗ | ๑๐) หนองบอน หมู่ที่ ๘ |
| ๑๑) หนองหล่ม หมู่ที่ ๘ | ๑๒) หนองเอี้ยง หมู่ที่ ๙ |
| ๑๓) หนองสิม หมู่ที่ ๑๐ | ๑๔) หนองอีโหล่ หมู่ที่ ๑๐ |
| ๑๕) หนองเจ้าปู่ หมู่ที่ ๑๑ | ๑๖) หนองอ้อ หมู่ที่ ๖ |
| ๑๗) หนองกวางน้อย หมู่ที่ ๕ | ๑๘) หนองค่านกยูง หมู่ที่ ๕ |

๑.๓ ฝ่ายน้ำล้น จำนวน ๑๒ แห่ง

๑. ฝ่ายน้ำล้นบ้านแก่งพญาศัย หมู่ที่ ๗

๓. ฝ่ายน้ำล้น คสล. หมู่ที่ ๓

๕. ฝ่ายน้ำล้นห้วยไผ่ หมู่ที่ ๕

๗. ฝ่ายน้ำล้นห้วยพริก หมู่ที่ ๒

๙. ฝ่ายน้ำล้นห้วยพริก หมู่ที่ ๒

๑๑. ฝ่ายน้ำล้นห้วยพริก หมู่ที่ ๑ *

* ใ้ใช้การไม่ได้ ๒ แห่ง

๒. ฝ่ายน้ำล้น หมู่ที่ ๓

๔. ฝ่ายน้ำล้นกุดจาน หมู่ที่ ๔ *

๖. ฝ่ายน้ำล้นห้วยพริก หมู่ที่ ๗

๘. ฝ่ายน้ำล้นห้วยพริก หมู่ที่ ๕

๑๐. ฝ่ายน้ำล้นห้วยสังเคียบ หมู่ที่ ๑๑

๑๒. ฝ่ายน้ำล้น คสล. หมู่ที่ ๑๐

๑.๖ ลักษณะของไม้และป่าไม้

ไม่มีเขตป่าไม้ตามกฎหมาย

๒. ด้านการเมือง/การปกครอง

๒.๑ เขตการปกครอง

ตำบลหม่ม่นประกอบด้วยจำนวนหมู่บ้าน ๑๑ หมู่บ้าน

๒.๒ การเลือกตั้ง

การเลือกตั้งผู้บริหารและสมาชิกสภาองค์การบริหารส่วนตำบล ตามพระราชบัญญัติสภาตำบล และองค์การบริหารส่วนตำบล พ.ศ. ๒๕๓๗ และที่แก้ไขเพิ่มเติมถึงปัจจุบัน มีจำนวน ๑๑ หมู่บ้าน หากมีการเลือกตั้งในครั้งหน้า จะมี ผู้บริหารท้องถิ่น (นายกองค์การบริหารส่วนตำบล) จำนวน ๑ คน จะมีการเลือกตั้งสมาชิกสภาองค์การบริหารส่วนตำบล หมู่บ้านละ ๒ คน ๑๑ หมู่บ้าน รวมเป็น ๒๒ คน

๓. ประชากร

๓.๑ ข้อมูลเกี่ยวกับจำนวนประชากร

ประชากรทั้งสิ้น ๗,๐๗๑ คน แยกเป็นชาย ๓,๔๓๔ คน หญิง ๓,๖๓๗ คน มีความหนาแน่นเฉลี่ย ๒๖๒ คน/ตารางกิโลเมตร

หมู่ที่	จำนวนราษฎร			ครัวเรือน
	ชาย	หญิง	รวม	
๑	๔๒๙	๔๖๑	๘๙๐	๒๘๗
๒	๒๕๖	๒๖๐	๕๑๖	๑๕๘
๓	๓๗๔	๓๔๙	๗๒๓	๑๘๗
๔	๓๔๒	๓๗๘	๗๒๐	๑๖๑
๕	๒๒๖	๒๕๒	๔๗๘	๑๓๒
๖	๒๗๕	๒๗๔	๕๔๙	๑๓๕
๗	๔๑๒	๔๕๙	๘๗๑	๒๓๗
๘	๒๖๗	๒๘๕	๕๕๒	๑๙๖
๙	๓๘๓	๔๑๖	๗๙๙	๓๑๗
๑๐	๑๙๗	๒๐๖	๔๐๓	๑๑๔
๑๑	๒๔๑	๒๘๓	๕๒๔	๑๗๕
รวม	๓,๔๐๒	๓,๖๖๙	๗,๐๗๑	๒,๐๗๑

* ข้อมูลทะเบียนราษฎร สํารวจ ณ เดือนกันยายน ๒๕๕๙

๓.๒ ช่วงอายุและจำนวนประชากร

ช่วงอายุตั้งแต่แรกเกิด ถึง อายุ ๒๐ ปี	จำนวน ๑,๖๓๖ คน
ช่วงอายุ ๒๑ ปี ถึง อายุ ๔๐ ปี	จำนวน ๒,๐๗๐ คน
ช่วงอายุ ๔๑ ปี ถึง อายุ ๖๐ ปี	จำนวน ๒,๒๘๘ คน
ช่วงอายุ ๖๑ ปีขึ้นไป	จำนวน ๑,๐๒๓ คน

๔. สภาพทางสังคม**๔.๑ การศึกษา****๔.๑.๑ โรงเรียนประถมศึกษา ๖ แห่ง ดังนี้**

๑) โรงเรียนชุมชนหมู่ม่นเม็กวิทยาสรรพ์	หมู่ที่ ๑๑
๒) โรงเรียนบ้านนาทัน	หมู่ที่ ๔
๓) โรงเรียนบ้านบึงโคกสะอาด	หมู่ที่ ๖
๔) โรงเรียนบ้านหนองไผ่	หมู่ที่ ๕
๕) โรงเรียนแก่งพญาชัยวิทยา	หมู่ที่ ๗
๖) โรงเรียนบ้านดงแหลม	หมู่ที่ ๘

๔.๑.๒ โรงเรียนมัธยมศึกษา ๑ แห่ง ดังนี้

๑) โรงเรียนประชารัฐพัฒนศึกษา	หมู่ที่ ๕
------------------------------	-----------

๔.๑.๓ ศูนย์การศึกษานอกกระบบและการศึกษาตามอัธยาศัยตำบลหมู่ม่น ๑ แห่ง**๔.๑.๔ ศูนย์พัฒนาเด็กเล็กก่อนวัยเรียน ๕ แห่ง ดังนี้**

๑) ศูนย์พัฒนาเด็กเล็กบ้านหมู่ม่น	หมู่ที่ ๒
๒) ศูนย์พัฒนาเด็กเล็กบ้านเม็ก	หมู่ที่ ๓
๓) ศูนย์อบรมเด็กก่อนเกณฑ์วัดโพธิ์ชัย	หมู่ที่ ๔
๔) ศูนย์พัฒนาเด็กเล็กบ้านแก่งพญาชัย	หมู่ที่ ๗
๕) ศูนย์พัฒนาเด็กเล็กองค์การบริหารส่วนตำบล (บ้านบึง) หมู่ที่ ๖	

๔.๒ สาธารณสุข

๔.๒.๑ โรงพยาบาลส่งเสริมสุขภาพตำบลหมู่ม่น	๑	แห่ง
๔.๒.๒ สุขศาลา	๙	แห่ง
๔.๒.๓ อัตราการมีและใช้ส้วมราดน้ำ	ร้อยละ ๑๐๐	

๕. ระบบบริการพื้นฐาน**๕.๑ การคมนาคมขนส่ง**

ตำบลหมู่ม่น มีถนนติดต่อจากตัวอำเภอกับตัวชุมชนตำบล และระหว่างหมู่บ้านเป็นถนนลาดยางตลอดแนว ถนนภายในหมู่บ้านเป็นถนนคอนกรีตเสริมเหล็ก ได้แก่ บ้านนาทันหมู่ที่ ๕ บ้านหนองไผ่ หมู่ที่ ๕ และบ้านบึงหมู่ที่ ๖ สภาพถนนดีสามารถใช้คมนาคมติดต่อกันได้ทุกฤดูกาล ส่วนเส้นทางที่ติดต่อกับอำเภอสมเด็จสามารถติดต่อได้ ๓ เส้นทาง คือ สายแรกเส้นทางหลวงแผ่นดิน หมายเลข ๒๐๔๑ ระหว่างอำเภอสมเด็จ-คำม่วง จากนั้นแยกเข้าถนนลาดยาง กรมทางหลวงชนบทหมายเลข กส ๔๐๒๙ สายโนนน้ำเกลี้ยงผ่านบ้านแก่งพญาชัย และเข้าสู่บ้านหมู่ม่น ระยะทาง ๑๓ กิโลเมตร สายที่ ๒ เส้นทางจากบ้านหมู่ม่นผ่านบ้านคำกุงบ้านหนองแสง บ้านโนนสะอาด และเข้าสู่อำเภอสมเด็จ ระยะทาง ๑๓ กิโลเมตร เป็นถนนลาดยาง และถนนคอนกรีตเสริมเหล็กบางส่วน และสายที่ ๓ เส้นทางจากบ้านหมู่ม่นผ่านบ้านอู่ ตำบลมหาไชย บ้านกอก ตำบลผาเสวย เข้าสู่อำเภอสมเด็จระยะทาง ๑๖ กิโลเมตร เป็นถนนลาดยางถนนคอนกรีตเสริมเหล็กและถนนลูกรังบางส่วน

๕.๒ การไฟฟ้า

มีระบบไฟฟ้าครบทุกหมู่บ้าน จำนวน ๒,๐๙๘ ครัวเรือน

๕.๓ การประปา

การประปาในเขตองค์การบริหารส่วนตำบลหม่ม่น มีน้ำประปาใช้ทุกหมู่บ้าน จำนวน ๑๑ หมู่บ้าน มีน้ำประปาใช้ จำนวน ๒,๐๙๘ ครัวเรือน ซึ่งมีระบบประปา จำนวน ๑๒ แห่ง ดังนี้

- หมู่ที่ ๑ จำนวน ๑ แห่ง (คณะกรรมการหมู่บ้าน)
- หมู่ที่ ๒ จำนวน ๑ แห่ง (คณะกรรมการหมู่บ้าน)
- หมู่ที่ ๓ จำนวน ๒ แห่ง (องค์การบริหารส่วนตำบล)
- หมู่ที่ ๔ จำนวน ๑ แห่ง (คณะกรรมการหมู่บ้าน)
- หมู่ที่ ๕ จำนวน ๑ แห่ง (คณะกรรมการหมู่บ้าน)
- หมู่ที่ ๖ จำนวน ๑ แห่ง (คณะกรรมการหมู่บ้าน)
- หมู่ที่ ๗ จำนวน ๑ แห่ง (คณะกรรมการหมู่บ้าน)
- หมู่ที่ ๘ จำนวน ๑ แห่ง (องค์การบริหารส่วนตำบล)
- หมู่ที่ ๙ จำนวน ๑ แห่ง (คณะกรรมการหมู่บ้าน)
- หมู่ที่ ๑๐ จำนวน ๑ แห่ง (คณะกรรมการหมู่บ้าน)
- หมู่ที่ ๑๑ จำนวน ๑ แห่ง (คณะกรรมการหมู่บ้าน)

๕.๔ โทรศัพท์

ปัจจุบันทุกหมู่บ้าน ใช้โทรศัพท์เคลื่อนที่เป็นส่วนใหญ่

๕.๕ ไปรษณีย์หรือการสื่อสารหรือการขนส่ง และวัสดุ ครุภัณฑ์

ที่ทำการไปรษณีย์ที่ใกล้ที่สุด ได้แก่ ไปรษณีย์อำเภอสมเด็จ

๖. ระบบเศรษฐกิจ

๖.๑ การเกษตร

ประชากรส่วนใหญ่อาชีพหลัก ประกอบอาชีพเกษตรกรรม เช่น ทำนา ทำไร่ พืชเศรษฐกิจที่สำคัญ ได้แก่ ข้าว อ้อย และ ยางพารา อาชีพรอง ปลูกเห็ดฟาง สวนยางพารา มันสำปะหลัง อ้อย พืชล้มลุกและค้าขาย อาชีพเสริม รับจ้างทั่วไป เลี้ยงสัตว์ เช่น โค กระบือ สุกร เป็ด ไก่

๖.๒ การประมง

เกษตรกรขาดสระเก็บกักน้ำ เพื่อใช้ในการเกษตรเป็นจำนวนมากพอสมควร จึงนำมาใช้ประโยชน์ในการเลี้ยงปลา เช่น ปลานิล ปลาดุก ปลาเทโพ ปลาไน เกษตรกรจะเลี้ยงปลาแบบธรรมชาติ

๖.๓ การปศุสัตว์

เกษตรกรตำบลหม่ม่น จะเลี้ยงสัตว์ตามสภาพความเป็นอยู่ ตามศักยภาพของแต่ละรายเป็นการเลี้ยงที่ไม่ค่อยถูกต้องตามหลักวิชาการ ทั้งการให้อาหารและการสุขาภิบาล เลี้ยงเป็นรายย่อยทำให้มีปัญหา ด้านการตลาด บางครั้งต้องประสบภาวะขาดทุน เช่น สุกร สัตว์ที่เลี้ยงได้แก่ โค กระบือ สุกร ไก่ และเป็ด วัตถุประสงค์การเลี้ยงนั้น โคเนื้อ กระบือ และสุกรเลี้ยงเพื่อการจำหน่ายเป็นรายได้เสริมส่วนการเลี้ยงไก่พื้นเมือง เป็ดเนื้อ เป็ดไข่ และเป็ดเทศ เลี้ยงไว้เพื่อบริโภคในครัวเรือนและจำหน่ายเป็นรายได้เสริม

๖.๔ การบริการ

- ๑) ร้านเสริมสวย จำนวน ๒ แห่ง ดังนี้
 - หมู่ที่ ๗ จำนวน ๑ แห่ง
 - หมู่ที่ ๑๐ จำนวน ๑ แห่ง

- ๒) ร้านถ่ายเอกสาร หมู่ที่ ๘ จำนวน ๑ แห่ง
- ๓) ร้านถ่ายรูป หมู่ที่ ๘ จำนวน ๑ แห่ง
- ๔) ร้านอาหาร หมู่ที่ ๘ จำนวน ๑ แห่ง
- ๕) ห้องเช่า จำนวน ๒ แห่ง ดังนี้
 - หมู่ที่ ๘ จำนวน ๑ แห่ง
 - หมู่ที่ ๑๐ จำนวน ๑ แห่ง

๖.๕ การท่องเที่ยว

แหล่งท่องเที่ยว “บึงบัวแดงแก่งพฤชัย” บึงแก่งพฤชัยมีพื้นที่ทั้งหมด (ตามหนังสือสำคัญสำหรับที่หลวง) ๘๔๐ ไร่ ๓ งาน ๑๖ ตารางวา ถนนรอบบึงแก่งพฤชัยมีระยะทาง ๕ กิโลเมตร เดินทางจากอำเภอสมเด็จ จังหวัดกาฬสินธุ์ ผ่านถนนหมายเลข ๔๐๔๑ ระยะทาง ๑๐.๓๐ กิโลเมตร ถึงบ้านบึงเดินทางเข้าไปถึงบึงบัวแดงแก่งพฤชัย รวมระยะทาง ๑๑.๓๒ กิโลเมตร บึงแก่งพฤชัยเป็นแหล่งน้ำธรรมชาติขนาดใหญ่ที่อุดมสมบูรณ์ เอื้อให้ดอกบัวแดงเกิดขึ้น เป็นบริเวณกว้างประมาณ ๓๐ ไร่ ดอกบัวจะออกดอกในช่วงเดือนธันวาคม ถึงเดือนกุมภาพันธ์ และค่อยๆลดปริมาณในเดือนมีนาคม

๖.๖ อุตสาหกรรม

- ๑) โรงงานอุตสาหกรรม จำนวน ๔ แห่ง
 - โรงงานผลิตน้ำแข็ง หมู่ที่ ๘ จำนวน ๑ แห่ง
 - โรงงานสมเด็จไม้สับ หมู่ที่ ๖ จำนวน ๑ แห่ง
 - โรงงานผลิตน้ำตาลดื่ม หมู่ที่ ๑ จำนวน ๑ แห่ง หมู่ที่ ๒ จำนวน ๑ แห่ง
- ๒) โรงสี ๑๑ แห่ง ดังนี้

หมู่ที่ ๑ จำนวน ๑ แห่ง	หมู่ที่ ๒ จำนวน ๒ แห่ง
หมู่ที่ ๔ จำนวน ๔ แห่ง	หมู่ที่ ๗ จำนวน ๑ แห่ง
หมู่ที่ ๙ จำนวน ๑ แห่ง	หมู่ที่ ๑๐ จำนวน ๑ แห่ง
หมู่ที่ ๘ จำนวน ๑ แห่ง	

๖.๗ การพาณิชย์และกลุ่มอาชีพ

- ๑) ปั้มน้ำมัน (ปั้มหลอด) และก๊าซ ๘ แห่ง

หมู่ที่ ๑ จำนวน ๒ แห่ง	หมู่ที่ ๒ จำนวน ๑ แห่ง
หมู่ที่ ๗ จำนวน ๒ แห่ง	หมู่ที่ ๙ จำนวน ๑ แห่ง
หมู่ที่ ๑๐ จำนวน ๑ แห่ง	
- ๒) ร้านค้าขายปลีก จำนวน ๖๓ แห่ง มีดังนี้

หมู่ที่ ๑ จำนวน ๖ แห่ง	หมู่ที่ ๒ จำนวน ๕ แห่ง
หมู่ที่ ๓ จำนวน ๕ แห่ง	หมู่ที่ ๔ จำนวน ๔ แห่ง
หมู่ที่ ๕ จำนวน ๓ แห่ง	หมู่ที่ ๖ จำนวน ๖ แห่ง
หมู่ที่ ๗ จำนวน ๘ แห่ง	หมู่ที่ ๘ จำนวน ๙ แห่ง
หมู่ที่ ๙ จำนวน ๘ แห่ง	หมู่ที่ ๑๐ จำนวน ๕ แห่ง
หมู่ที่ ๑๑ จำนวน ๔ แห่ง	
- ๓) ร้านอินเทอร์เน็ต จำนวน ๑๒ แห่ง ดังนี้
 - หมู่ที่ ๒ จำนวน ๑ แห่ง
 - หมู่ที่ ๔ จำนวน ๔ แห่ง
 - หมู่ที่ ๗ จำนวน ๑ แห่ง

- หมู่ที่ ๘ จำนวน ๓ แห่ง
หมู่ที่ ๙ จำนวน ๑ แห่ง
หมู่ที่ ๑๐ จำนวน ๒ แห่ง
- ๔) ร้านซ่อม/ร้านปะยาง จำนวน ๖ แห่ง ดังนี้
หมู่ที่ ๖ จำนวน ๑ แห่ง
หมู่ที่ ๘ จำนวน ๕ แห่ง
- ๕) ธนาคารข้าว จำนวน ๒ แห่ง
หมู่ที่ ๖ จำนวน ๑ แห่ง หมู่ที่ ๘ จำนวน ๑ แห่ง

๖.๘ แรงงาน

ประชากรส่วนใหญ่ ประกอบอาชีพด้านการเกษตรเป็นหลัก มีครัวเรือนที่ทำนาเป็นอาชีพหลัก ลำดับแรก อาชีพรองลงมาเป็นการปลูกผักสวนครัว พืชล้มลุก และค้าขาย และรับจ้างทั่วไปเป็นอาชีพเสริม นอกจากนี้ยังพบว่า มีจำนวนครัวเรือนที่สมาชิกออกไปทำงานนอกจังหวัด

๗. เศรษฐกิจพอเพียงท้องถิ่น (ด้านการเกษตรและแหล่งน้ำ)

๗.๑ ข้อมูลพื้นฐานของหมู่บ้านหรือชุมชน

หมู่ที่	จำนวนราษฎร			ครัวเรือน
	ชาย	หญิง	รวม	
๑	๔๒๙	๔๖๑	๘๙๐	๒๘๗
๒	๒๕๖	๒๖๐	๕๑๖	๑๕๘
๓	๓๗๔	๓๔๙	๗๒๓	๑๘๗
๔	๓๔๒	๓๗๘	๗๒๐	๑๖๑
๕	๒๒๖	๒๕๒	๔๗๘	๑๓๒
๖	๒๗๕	๒๗๔	๕๔๙	๑๓๕
๗	๔๑๒	๔๕๙	๘๗๑	๒๓๗
๘	๒๖๗	๒๘๕	๕๕๒	๑๙๖
๙	๓๘๓	๔๑๖	๗๙๙	๓๑๗
๑๐	๑๙๗	๒๐๖	๔๐๓	๑๑๔
๑๑	๒๔๑	๒๘๓	๕๒๔	๑๗๕
รวม	๓,๔๐๒	๓,๖๒๓	๗,๐๒๕	๒,๐๙๘

๗.๒ ข้อมูลด้านการเกษตร

สภาพพื้นที่ส่วนใหญ่เป็นที่ดอนสลับกับที่ลุ่ม บางพื้นที่ไม่เหมาะต่อการทำการเกษตร พืชที่มีพื้นที่ปลูกมากช่วงฤดูฝน ได้แก่ ข้าวนาปี ส่วนพืชชนิดอื่นมีพื้นที่ปลูกไม่มาก เช่น มันสำปะหลัง อ้อยโรงงาน และพืชผักฤดูแล้งหลังฤดูการทำนา โดยอาศัยน้ำจากสระ พืชที่ปลูกมี ข้าวโพดหวาน หน่อฝรั่ง ผักกวางตุ้ง หอมแบ่ง และแตงร้าน วัตถุประสงค์ในการปลูกเพื่อจำหน่ายและบริโภคในครัวเรือน การปลูกหน่อฝรั่งหลังฤดูการทำนา เพื่อเป็นการหมุนเวียนทรัพยากรให้ใช้ประโยชน์ได้อย่างเต็มที่ หลังจากเกษตรกรทำนาเสร็จพื้นที่นาว่าง เกษตรกรจะทำการเพาะหน่อฝรั่งจากเปลือกมันสำปะหลัง

๗.๓ ข้อมูลด้านแหล่งน้ำทางการเกษตร

แหล่งน้ำธรรมชาติ เช่น ห้วยหมากพริก ห้วยพญาชัย ห้วยสังเคียบหนองบอน หนองไชยวาน หนองเจ้าปู่ หนองหล่ม หนองโน บึงพญาชัย หนองเต่า เป็นต้น

แหล่งน้ำที่สร้างขึ้น เช่น สระน้ำ บ่อน้ำในไร่นา เป็นต้น

๗.๔ ข้อมูลด้านแหล่งน้ำกิน น้ำใช้ (หรือน้ำเพื่อการอุปโภค บริโภค)

การประปาในเขตองค์การบริหารส่วนตำบลหมู่ม่น มีน้ำประปาใช้ทุกหมู่บ้าน จำนวน ๑๑ หมู่บ้าน มีน้ำประปาใช้ จำนวน ๒,๐๙๘ ครัวเรือน ซึ่งมีระบบประปา จำนวน ๑๒ แห่ง

๘. ศาสนา ประเพณี วัฒนธรรม

๘.๑ การนับถือศาสนา

ประชาชนโดยส่วนมาก หมู่ที่ ๑-๑๑ นับถือศาสนาพุทธ

๘.๑.๑ วัด ๘ แห่ง ดังนี้

- | | |
|------------------------------|--------------------------------|
| ๑) วัดเหนือหมู่ม่น หมู่ที่ ๑ | ๒) วัดศรีเมืองจันทร์ หมู่ที่ ๓ |
| ๓) วัดโพธิ์ชัย หมู่ที่ ๔ | ๔) วัดอินทรวิหาร หมู่ที่ ๕ |
| ๕) วัดบึงพญาชัย หมู่ที่ ๖ | ๖) วัดแก่งพิชัย หมู่ที่ ๗ |
| ๗) วัดป่าวาริวัน หมู่ที่ ๘ | ๘) วัดโพธิ์วาราม หมู่ที่ ๑๑ |

๘.๑.๒ สำนักสงฆ์ ๕ แห่ง

- | | |
|--|---------------------------------|
| ๑) สำนักสงฆ์อริยวงค์ หมู่ที่ ๒ | ๒) สำนักสงฆ์ธรรมภักดี หมู่ที่ ๙ |
| ๓) สำนักสงฆ์ธรรมบันดาลอริยวาสี หมู่ที่ ๖ | ๔) สำนักสงฆ์วัดเจดีย์ หมู่ที่ ๗ |
| ๕) สำนักสงฆ์เทพนิมิต หมู่ที่ ๕ | |

๘.๒ ประเพณีและงานประจำปี

ตำบลหมู่ม่นมีวัฒนธรรมประจำท้องถิ่น ได้แก่

๑. บุญข้าวจีหรือบุญเดือนสาม
๒. บุญเผาสุ หรือ บุญเดือนสี่ หรือ มหาชาติ นิยมบวชภิกษุใหม่ในเดือนนี้ด้วยถือว่าได้กุศลแรง
๓. บุญบั้งไฟ หรือบุญเดือนหก บุญบั้งไฟ กำหนดทำกันในเดือนหกเรียกว่าบุญเดือนหก เพื่อขอฟ้าขอฝนจากเทวดาเมื่อถึงฤดูแห่งการเพาะปลูก ทำไร่นานา
๔. เข้าพรรษา หรือบุญเดือนแปด การอยู่ประจำวัดวัดเดียวตลอดสามเดือนในฤดูฝนโดยปกติ กำหนดเอาวันแรมหนึ่งค่ำเดือนแปดเป็นวันเริ่มต้น เรียกว่าบุญเดือนแปด
๕. บุญข้าวห่อประดับดิน หรือบุญเดือนเก้า การห่อข้าวปลาอาหารและของเคี้ยวของกินเป็นห่อ ๆ แล้วเอาไปถวายทานบ้าง ไปแขวนตามกิ่งไม้ในวัดบ้าง เรียกว่าบุญข้าวประดับดิน
๖. บุญข้าวสาก หรือบุญเดือนสิบ การเขียนชื่อใส่สลากให้พระภิกษุและสามเณรจับและเขียนชื่อใส่ภาชนะข้าวถวายตามสลากนั้นและทำบุญอย่างอื่นมีรักษาศีลฟังธรรม เป็นต้น เรียกว่าบุญข้าวสาก (สลาก) เพราะกำหนดให้ทำในเดือนสิบ จึงเรียกว่าบุญเดือนสิบ
๗. บุญออกพรรษา หรือบุญเดือนสิบเอ็ด การออกจากเขตจำกัดไปพักผ่อนที่อื่นได้เรียกว่าออกวัดสา คำว่าวัดสาหมายถึงฤดูฝน ในปีหนึ่งมี ๔ เดือนคือ ตั้งแต่วันแรมสี่ค่ำเดือนแปดถึงขึ้น ๑๕ ค่ำเดือน ๑๒ ในระยะสี่เดือนสามเดือนต้น ให้เข้าวัดก่อน เข้าครบกำหนดสามเดือนแล้วให้ออก อีกเดือนที่เหลือให้หาผ้าจีวรมาผลัดเปลี่ยนการทำบุญมีให้ทานเป็นต้น เรียกว่าการทำบุญเดือนสิบเอ็ด
๘. บุญกฐิน หรือ บุญเดือนสิบสอง ผักกฐินนี้มีกำหนดเวลาในการถวายเพียงหนึ่งเดือนคือ ตั้งแต่ แรมหนึ่งค่ำเดือนสิบเอ็ด ถึง เพ็ญสิบสอง เพราะกำหนดเวลาทำในเดือน ๑๒ จึงเรียกว่าบุญเดือนสิบสอง

๘.๓ ภูมิปัญญาท้องถิ่น ภาษาถิ่น

กลุ่มจักสาน หมู่ที่ ๕ และหมู่ที่ ๘ กลุ่มทอผ้า หมู่ที่ ๘ กลุ่มทำไม้กวาดดอกหญ้า หมู่ที่ ๒ และหมู่ที่ ๓

๘.๔ สินค้าพื้นเมืองและของที่ระลึก

เครื่องจักสาน ผ้าทอมือ ทอผ้าด้วยกี่กระตุก และไม้กวาดดอกหญ้า

๙. ทรัพยากรธรรมชาติ

๙.๑ น้ำ

๙.๑.๑ แหล่งน้ำธรรมชาติ

๙.๑.๑.๑ ลำห้วย จำนวน ๔ สาย ดังนี้

- | | |
|-----------------|-------------------|
| ๑) ลำห้วยพริก | ๒) ลำห้วยสังเคียบ |
| ๓) ลำห้วยกุดจาน | ๔) ลำห้วยพฤษชัย |

๙.๑.๑.๒ บึง, หนอง มีจำนวน ๑๘ แห่ง ดังนี้

- | | |
|----------------------------|----------------------------|
| ๑) หนองโน หมู่ที่ ๑ | ๒) หนองโนแล้ง หมู่ที่ ๑ |
| ๓) หนองเต่า หมู่ที่ ๒ | ๔) หนองกุดจิก หมู่ที่ ๒ |
| ๕) หนองสาธารณะ หมู่ที่ ๒ | ๖) หนองไชยวาน หมู่ที่ ๓ |
| ๗) หนองบัว หมู่ที่ ๔ | ๘) หนองโพธิ์ หมู่ที่ ๕ |
| ๙) บึงแก่งพฤษชัย หมู่ที่ ๗ | ๑๐) หนองบอน หมู่ที่ ๘ |
| ๑๑) หนองหล่ม หมู่ที่ ๘ | ๑๒) หนองเอี้ยง หมู่ที่ ๙ |
| ๑๓) หนองสิม หมู่ที่ ๑๐ | ๑๔) หนองอีโหล่ หมู่ที่ ๑๐ |
| ๑๕) หนองเจ้าปู่ หมู่ที่ ๑๑ | ๑๖) หนองอ้อ หมู่ที่ ๖ |
| ๑๗) หนองกวางน้อย หมู่ที่ ๕ | ๑๘) หนองค่านกยูง หมู่ที่ ๕ |

๙.๑.๑.๓ ฝายน้ำล้น จำนวน ๑๒ แห่ง

- | | |
|--------------------------------------|--------------------------------------|
| ๑. ฝายน้ำล้นบ้านแก่งพฤษชัย หมู่ที่ ๗ | ๒. ฝายน้ำล้น หมู่ที่ ๓ |
| ๓. ฝายน้ำล้น คสล. หมู่ที่ ๓ | ๔. ฝายน้ำล้นกุดจาน หมู่ที่ ๔ * |
| ๕. ฝายน้ำล้นห้วยไผ่ หมู่ที่ ๕ | ๖. ฝายน้ำล้นห้วยพริก หมู่ที่ ๗ |
| ๗. ฝายน้ำล้นห้วยพริก หมู่ที่ ๒ | ๘. ฝายน้ำล้นห้วยพริก หมู่ที่ ๕ |
| ๙. ฝายน้ำล้นห้วยพริก หมู่ที่ ๒ | ๑๐. ฝายน้ำล้นห้วยสังเคียบ หมู่ที่ ๑๑ |
| ๑๑. ฝายน้ำล้นห้วยพริก หมู่ที่ ๑ * | ๑๒. ฝายน้ำล้น คสล. หมู่ที่ ๑๐ |

๙.๒ ป่าไม้

ไม่มีเขตป่าไม้ตามกฎหมาย

๙.๓ ภูเขา

ไม่มีเขตภูเขาตามกฎหมาย

๙.๔ คุณภาพของทรัพยากรธรรมชาติ

ภูมิประเทศส่วนใหญ่เป็นที่ราบลุ่มนาดอน เหมาะแก่การเพาะปลูก พืชทางการเกษตรกรรมทำไร่นา มีสภาพพื้นที่ซึ่งมีความเหมาะสมสำหรับใช้ทำการเกษตร